

Fastighetsuppgifter

Fastighetsbeteckning
Plantskolan 5
Adress
Edbergagatan 13
59740 ÅTVIDABERG

**Besiktningssuppgifter**

Uppdragsnummer JE2630
Besiktningdatum 2024-10-24
Besiktningföretag OBM Ostkusten AB
Besiktningförrättare Kim Wiström
Närvarande Fastighetsägare
Giltig till och med 2025-10-24

Väder vid besiktningdagen

Vädertyp Temperatur
Klart Ca +10°

Mäklare

Företagsnamn Namn på mäklare
Notar Mäklare Linköping Tobias Landin

Byggnadsinformation

Byggnadsbeskrivning
Huset är ett 2-planshus med suterrängvåning.

Byggnadsår
1947

Till eller ombyggnad

Övrigt
Huset var möblerat vid besiktningen

Byggnadsdel

Tak: Sadeltak med betongpannor
Fasad: Plåt
Fönster: 2- och 3-glas
Stomme: Trä
Grund: Källare

Installationer

Värme: Bergvärme
Ventilation: Självdrag
Vatten: Kommunalt
Avlopp: Kommunalt

Frågor till säljaren

Uppgifter från ägare eller representant

Huset förvärvades 2016 av nuvarande ägare. Ägare har ingen kännedom om brister/fel i huset.

Invändiga ytor som tak och väggar har renoverats i flera rum. Bastu i källaren är byggd.

Badrum renoverat av tidigare ägare på 1990-talet.

Tak: Ålder okänt, troligen omlagt på 1990-talet.

Våtutrymme: Husets våtutrymmen är renoverade av tidigare ägare, troligen på 1990-talet.

Utvändig grund: Ålder på källarytterväggarnas fuktisolering och dränering är okänd.

| | | |
|---|----|----------------------|
| Har radonhalt i boendemiljön kontrollerats? | Ja | Se separat protokoll |
| Energideklaration | Ja | Se separat protokoll |
| Regelbunden sotning? | Ja | |
| Har brandskyddskontroll utförts? | Ja | Se separat protokoll |

Allmän reflektion

Huset är ett 2-plans hus med källare från 1947.

Den generella konditionen för hus från den här tiden varierar naturligtvis kraftigt beroende på vilket underhåll som utförts under den gångna tiden och på vilket sätt underhållet utförts. Det skall noteras att alla ursprungliga installationer både in och utvändigt tekniskt sett är avskrivna och någon långsiktigt säker funktion avseende dessa kan inte därmed inte garanteras. Det bör också upplysas om att det kan förväntas att källaren har fuktgenomslag då huset inte står på kapillärbrytande material och om huset inte dränerats om på senare tid är dräneringens och ev. fuktisoleringens funktion sannolikt undermålig. Se även uppgifter om teknisk livslängd i slutet av protokollet.

Även om samtliga kommentarer i protokollet är av vikt bör störst fokus läggas på de kommentarer som rör Vätutrymmen i bostaden samt husets ventilation.

Som köpare av en fastighet är det alltid klokt att inte bara ta del av besiktningsutlåtandet, men även att kontakta besiktningsmannen gällande texternas innebörd samt för övriga frågeställningar.

Kim Wiström
070-3606619
kim.wistrom@obm.se

| Besiktningsresultat | | | | | |
|--|---|---|---|---|---|
| Bedömningssskala: 1 = Utan anmärkning, 2 = Påpekande, 3 = Bör åtgärdas, 4 = Ej besiktningsbart | | | | | |
| Byggnadsdel | 1 | 2 | 3 | 4 | Anmärkning |
| UTVÄNDIGT | | | | | |
| Vind | | X | | | Vinden går att nå via invändig trappa. Enstak ljusa fläckar med mikrobiella påväxt noterades närmast takfoten. Se kommentar/riskanalys |
| | | | | | Fuktkvoten uppmättes i insida yttertak på vinden till 9-11 %. Det kritiska gränsvärdet för mikrobiell tillväxt brukar anges till ca 15-17% fuktkvot (FK) eller ca 70-75% i relativ luftfuktighet (RF). |
| Tak | X | | | | Taket har besiktats via takstege. |
| Takavlopp | | X | | | Några takavlopp är bristfälligt anslutna till markledning. |
| Fasad | X | | | | |
| Balkong | | X | | | Trädetaljer på balkongen har underhållsbehov. |
| Fönster | | X | | | Några äldre fönster har underhållsbehov. |
| Dörrar | X | | | | |
| Sockel | X | | | | |
| Mark | | X | | | Delar av källarytterväggarnas fuktisolering är troligen äldre, se även info på protokollets näst sista sida Pos. 6. |
| Altan/uteplats | | X | | | Trädetaljer har underhållsbehov. |
| | | | | | |
| INVÄNDIGT | | | | | |
| Övre plan | | | | | |
| Trappa/hall | X | | | | |
| Badrum | | | X | | Äldre pvc ytskikt utgör fuktisolering under klinkers, detta kan medföra alkalisk nedbrytning av densamma med ökad risk för fuktskador som följd. Klinkers på golv har delvis släppt från underlaget. Utrymmet har äldre standard där flera brister förekommer och bedöms därför vara i behov av renovering. |
| Sovrum 1 | X | | | | |
| Allrum | X | | | | |
| Sovrum 2 | X | | | | |
| Sovrum 3 | X | | | | |
| | | | | | |
| Entréplan | | | | | |

| Besiktningresultat | | | | | |
|--|----------|----------|----------|----------|---|
| Bedömningsskala: 1 = Utan anmärkning, 2 = Påpekande, 3 = Bör åtgärdas, 4 = Ej besiktningbart | | | | | |
| Byggnadsdel | 1 | 2 | 3 | 4 | Anmärkning |
| Entréhall | X | | | | |
| Kök | | X | | | - Fuktskydd saknas under diskmaskin och kyl/ frys. Ska finnas. - Mindre otätheter finns mellan diskbänk och fönsterfoder |
| | | | X | | Förhöjda fuktindikationer förekommer i diskbänkskåp intill avloppsrör. Bör kontrolleras och åtgärdas i erforderlig omfattning. |
| Vardagsrum | X | | | | |
| Toalett | | X | | | .Utrymmet har äldre standard och renoveringsbehov föreligger, se därför info på protokollets sista sida pos. 12. |
| Sovrum | X | | | | |
| Tvättstuga | | X | | | - Utrymmet har äldre standard och renoveringsbehov föreligger, se därför info på protokollets sista sida pos. 12. - Uppvik av tätskiktet saknas mot tröskel |
| | | | X | | - Ett eluttag sitter löst. Bör åtgärdas - Elkabel till takbelysning är avbrunnen mot sockel. Bör kontrolleras och åtgärdas. |
| | | | | | |
| Källarplan | | | | | |
| Allmänt | | X | | | En förhöjd fuktighet i betongplatta samt källarväggar är att förväntas i en äldre källare. Trädetaljer, övrigt organiskt och täta material i kontakt med dessa ytor riskerar därför att även erhålla viss förhöjd fuktighet med mikrobiella skador som följd. |
| | | X | | | Mycket lösöre förekommer i flera utrymmen, delar av golv och väggar är därför svåra att se. |
| Trappa/korridor | | | X | | Elinstallationerna har brister och bör kontrolleras av fackman. |
| Spa/bastu | | X | | | Utreglade väggar förekommer på källarväggar, se därför kommentar/riskanalys. |
| Förvaring | X | | | | |
| Groventré/pannrum | | X | | | Utreglade väggar förekommer på källarväggar, se därför kommentar/riskanalys. |
| Snickerirum 1 | | X | | | Utreglade väggar förekommer på källarväggar, se därför kommentar/riskanalys. |
| | | X | | | Äldre golvbrunn av gjutjärn förekommer, vilket innebär ökad risk för läckage. |
| Snickerirum 2 | | X | | | Spricka finns på avloppsrör av gjutjärn |
| Förråd 1 | X | | | | |
| Torkrum | | X | | | Diffusionstät golvvytskikt som plastmatta bedöms med tanke på rådande fuktighet i underlaget vara ett olämpligt materialval. |
| Förråd 2 | X | | | | |
| Matkällare | X | | | | |

Kommentarer och riskanalys

Ventilationen: Byggnaden har en svag ventilation på såväl till- som frånluftssidan. Detta kan hämma en god luftväxling i bostaden men även ge höga fuktbelastningar på känsliga konstruktioner som t.ex. vindsutrymmet. Åtgärder bör därför övervägas.

EI: Flera anmärkningar har noterats avseende elinstallationerna och det rekommenderas därför att en fackman kontaktas för kontroll av husets elinstallationer samt åtgärdsbehov.

VVS: De äldre vvs installationernas tekniska livslängd anses vara förbrukad.

Vinden: Mikrobiell påväxt förekommer i mycket begränsad omfattning på yttertakets insida i och kan ses som vita fläckar på yttertakets insida på enstaka platser. Mikrobiella påväxten på underlagstaket är tecken på att vinden tillförs fukt inifrån bostaden och är mycket vanligt i äldre hus. Luftläckage till vinden ökar luftfuktighet under årets kallare årstid. Förbättrad ventilation i bostaden samt tätning av otäthet mot vinden är vanliga åtgärder. Normalt görs inga åtgärder på vinden. Vinden bör dock årligen kontrolleras under kallare årstider för att se fuktstatus samt att inga förändringar sker, se även info på protokollets näst sista sida, pos. 3.

Ventilation: Huset har självdragsventilation. Självdragsventilation bygger på otätheter eller ventiler där luft kan komma in och sedan genom termisk verkan passera ut via frånluft i våtutrymmen, murstock mm. Det betyder att de måste finnas ventiler eller otätheter för att ventilationen ska fungera. Bristfällig ventilation kan hämma en god luftväxling i bostaden men även ge höga fuktbelastningar och mikrobiella skador på känsliga konstruktioner som t.ex. vindsutrymmet/luftspalter och fönster.

Våtutrymmen: I våtutrymmen (dusch, bad, etc) skall man ha ett tillfredställande fuktskydd. När tätskikt är av äldre modell eller har brister i sitt utförande kan brister uppstå i dess funktion med risk att fukt kan tränga in i bakomvarande konstruktion och orsaka skador som kan påverka byggnaden negativt. I renoverade utrymmen ställs höga krav på utförandet, avsteg från branschregler kan påverka hemförsäkringen vid en eventuell skada. I våtrum där golv och väggytor har keramikbeklädnad (kakel/klinker) kan bakomvarande tätskikt ej kontrolleras.

Källare: En äldre källare med oisolerad betongplatta på mark av detta slag utsätts i regel mer eller mindre för permanent fuktpåverkan från angränsande mark. Även om den har dränerats om kommer viss fukt alltid att finnas. Täta skikt bör undvikas mot golv- och väggytor för att minska risken för fuktpåverkan och förtvålning av fästmassor etc. Det är också känt att konstruktioner och beläggningar/beklädnader med organiska material mot golv- och väggytor bör undvikas, då fuktpåverkan och mikrobiell tillväxt (mögel/bakterier) samt rötskador och elak lukt kan uppstå i sådana.

Utreglade väggar: Det förekommer utreglade väggar i delar av källarplan, vilket betecknas som en riskkonstruktion. Fukt kan tillföras konstruktionen naturligt från angränsande mark. Kontroll av vägg har utförts via öppningar i vägg. Där kan man se konstruktionens uppbyggnad. Vägg består av regler mot yttervägg och gipsskiva mot bostaden, i spa/bastu går bakomvarande vägg inte att se. Fuktmätning har utförts som visar på fuktvärden under nivå av rekommenderade gränsvärden. Variation över året är att förvänta. Se konstruktionskontroll i bilaga 1.

Bilder och beskrivningar



Vinden



Mindre påväxt

Datum

2024-10-24

A handwritten signature in blue ink, appearing to read 'Kim Wiström'.

Kim Wiström

Besiktningsförrättare

Bilaga 1 för kontroll av valda konstruktioner

Konstruktion

| | |
|-------------------------|--|
| Byggnadsdel | Källare |
| Konstruktionsdel | Utreglad vägg (bild från väggens insida) |
| Konstruktionsuppbyggnad | |

Kommentar

Kontroll av vägg har utförts via öppningar i vägg. Där kan man se konstruktionens uppbyggnad. Vägg består av regler mot yttervägg och spånskiva mot bostaden, i spa/bastu går bakomvarande vägg inte att se. Fuktkvoten har uppmätts närmast golv i både groventré och snickeri till 10-14 %. Det kritiska gränsvärdet för mikrobiell tillväxt brukar anges till ca 15-17% fuktkvot (FK) eller ca 70-75% i relativ luftfuktighet (RF).

Notera att stickprovsmässig undersökning är utförd samt att mätvärden normalt sett kan variera över årstiderna. För att säkert fastställa konstruktionens kondition och fuktstatus måste en mer omfattande undersökning utföras.

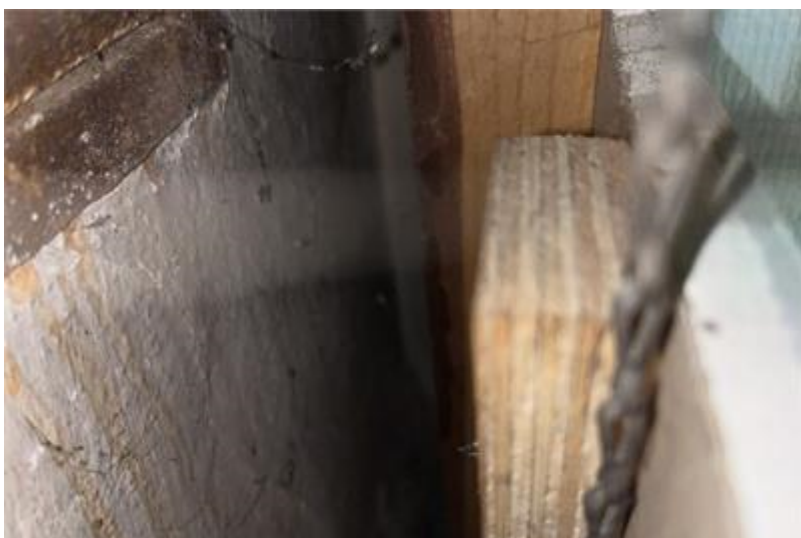

Sammanfattning

Det förekommer utreglade väggar i delar av källarplan, vilket betecknas som en riskkonstruktion. Fukt kan tillföras konstruktionen naturligt från angränsande mark. Väggar och golv i en äldre källare bör hållas fria från organiska och/eller täta material då de kan påverkas av naturlig markfukt.

Allmänna villkor

1. Besiktningens omfattning

Uppdraget omfattar en överlåtelsebesiktning varvid besiktningförrättaren genomför en byggnadsteknisk undersökning av fastighetens bostadsbyggnad vid besiktningstillfället. Besiktningen kan avse även andra byggnader på fastigheten om detta särskilt överenskommit. Besiktningen sker med utgångspunkt från fastighetens ålder och skick.

Till grund för besiktningen ligger de handlingar som besiktningförrättaren tillhandahållits och som antecknats i besiktningens utlåtandet. I granskningen ligger inte att kontrollera lämnade uppgifter, såvida inte en uppgift bedöms som felaktig.

Med okulär besiktning avses en besiktning av synliga ytor i samtliga tillgängliga utrymmen samt fasader och mark. Tillgängliga utrymmen är sådana som kan nås genom öppningar, dörrar och inspektionsluckor och vilka medger en besiktning av hela eller större delar av utrymmet och som åtminstone är krypbara.

Ej besiktigade utrymmen skall i besiktningens utlåtandet antecknas liksom anledningen till detta. Lösöre och annat som försvårar besiktningen flyttas ej av besiktningförrättaren.

Yttertak med takbeklädnad som besiktningens mannen bedömer som olämplig eller riskabel att beträda besiktigas ej.

I besiktningens utlåtandet skall besiktningförrättaren notera sådana avvikelser som en köpare med fog inte har att förvänta sig vid köpet. Skavanker och andra byggnadstekniskt obetydliga uppgifter noteras ej.

Besiktningen fullgör endast en del av köparens undersökningsplikt och beställaren skall ta aktiv del i besiktningens utlåtandet och avgöra huruvida rekommendationer från besiktningens mannen gällande åtgärder eller fördjupade undersökningar skall genomföras eller inte. Det ligger normalt i köparens totala undersökningsplikt att på annat sätt undersöka utrymmen eller ytor som inte varit fysiskt möjligt att besiktiga vid överlåtelsebesiktningen, t.ex. ej besiktningbara kryppgrunder och vindar.

Besiktning av befintliga installationer avseende el, vvs och ventilation utförs endast genom en okulär erfarenhetsmässig bedömning av det som utan ingrepp är tillgängligt och synligt.

Det åligger uppdragsgivaren att ansvara för att återställning av el sker efter ev. kontroll av jordning eller jordfelsbrytare.

Säljaren skall på besiktningförrättarens begäran lämna uppgifter om förekomsten av de avvikelser i byggnaden från vad en köpare med fog haft anledning räkna med och som säljaren känner till. Säljaren kan inte bli ansvarig för avvikelser som han upplyst köparen om. Om upplysningar ej lämnats av säljaren antecknas detta i utlåtandet.

2. Riskanalys

Besiktningförrättaren lämnar utlåtande om byggnadens skick utifrån sina iakttagelser samt egna och allmänt kända erfarenheter om särskilda risker förknippade med jämförliga byggnader.

Synliga fuktfläckar, nedböjningar eller andra tecken kan påverka bedömningen. Allmän kunskap om området eller särskild kunskap om viss byggnadsteknik kan också påverka bedömningen.

Det är viktigt att observera att riskanalysen inte kan omfatta muntliga upplysningar som besiktningförrättaren inte fått del av. I besiktningens utlåtandet redovisar besiktningförrättaren sin bedömning. Besiktningens mannen kan om en konstruktion eller byggnadsdel inte säkert kan bedömas vid besiktningen välja mellan att upprätta en riskanalys eller att rekommendera en fortsatt teknisk undersökning.

Riskanalys av befintliga installationer avseende el, vvs och ventilation utförs inte men däremot kan besiktningförrättaren rekommendera en fortsatt teknisk undersökning om så anses befogat.

3. Fortsatt teknisk utredning

Finner besiktningförrättaren att behov föreligger av fortsatt teknisk utredning skall detta antecknas i utlåtandet. Om konstruktion riskanalyserats eller rekommenderats fortsatt teknisk undersökning kan anspråk p.g.a. skador i densamma ej ställas mot besiktningförrättaren. Fortsatt teknisk utredning ingår inte i besiktningens uppdraget.

4. Undantag

Besiktning av befintlig maskinell utrustning, värmeanläggningar, eldstäder samt rökgångar ingår inte i uppdraget.

Undersökning innehållande ingrepp, mätning, provtryckning etc. ingår ej i besiktningens uppdrag undantaget viss fuktmätning i s.k. riskkonstruktioner.

Stickprovskontroll av jordning i uttag i våtutrymmen utförs dock. Termostater och reglersäkerhetsventiler etc. funktionstestas ej. Inom ramen för detta uppdrag lämnas ej förslag till avhjälpan av fel. Skador eller olägenheter orsakade av husdjur ingår ej att bedöma i detta uppdrag.

Bedömning av material som kan innehålla miljöfarliga ämnen såsom asbest, pcb etc. ingår ej i besiktningens omfattning.

5. Ansvarsbegränsningar

Besiktningens företaget ansvarar, med nedan angivna begränsningar, för skada som han förorsakar genom vårdslöshet eller försummelser vid uppdragets utförande. Besiktningens uppdraget består av en muntlig och en skriftlig del och besiktningens företaget ansvarar endast för innehållet i besiktningens protokoll gentemot sin uppdragsgivare.

Besiktningens företaget sammanlagda skadeståndsskyldighet för ett och samma uppdrag begränsas till 15 basbelopp.

Besiktningens företaget ersätter inte skadebelopp upp till ett halvt basbelopp. Krav gentemot besiktningens företaget skall anmälas till denne inom skälig tid efter det att skadan märkts eller bort märkas (reklamation). Reklamation får dock inte ske senare än två år efter uppdragets avslutande. Sker inte reklamation inom de tider som angivits i denna punkt, förklarar den skadelidande rätten att åberopa skadan. Utöver vad som angivits i ansvarsbegränsningen har besiktningens företaget inget ansvar p g a uppdraget och dess utförande. Besiktningens företaget har tecknat konsultansvarsförsäkring för denna typ av uppdrag.

Det åligger alltid den skadedrabbade att i händelse av skada begränsa denna och dess följdverkningar. Skador eller följdverkningar därav som beror på underlåtenhet ersätts ej.

Vid beräkning av ev. skadebelopp nedsätts beloppet i samtliga fall för ålder och normal förslitning s.k. åldersavdrag.

Bilaga till besiktningssprotokoll med förklaringar till bedömnings sätt vid överlåtelsebesiktning

Bedömningsgrunder

OBM Gruppen har valt att redovisa besiktningssresultatet i kolumner där stegen, ”utan anmärkning”, ”påpekande” och ”bör åtgärdas” är de varianter som förekommer. Detta system används för att den som läser protokollet skall förstå vikten av den anmärkning som förekommer. Anmärkning under kolumnen påpekanden kan dock betyda olika saker beroende på vad som anmärkts. Ofta finns en kommentar, riskanalys eller liknande som kompletterar påpekandet längst ner på sidan 3 under rubriken kommentar/riskanalys. Det är därför mycket viktigt att den text som står under ”kommentar/riskanalys” läses mycket noggrant eftersom det är där besiktningssförrättaren ofta utvecklar sina bedömningar. Det är också viktigt att inse att besiktningssmannen skall avgöra om fel som ev. förekommer kan anses vara normalt eller inte med tanke på husets ålder och skick. Den fjärde kolumnen används för att informera uppdragsgivaren om att utrymmet eller byggnadsdelen inte varit tillgänglig för besiktning vid besiktningstillfället.

Information till säljare

Om säljaren är med vid besiktningen eller tillgänglig på annat sätt så går OBM's besiktningstekniker igenom vad som ska göras under besiktningen och ställer frågor om byggnaden. Om besiktningssmannen erhåller muntliga upplysningar om byggnaden så antecknas dessa i besiktningssprotokollet. Teknikern kontrollerar inte riktigheten i lämnade handlingar och/eller upplysningar. Ersättning till OBM för denna besiktning kan ingå i premie som faktureras uppdragsgivaren i samband med tecknande av försäkring. Om uppdragsgivaren väljer att inte teckna försäkring efter utförd besiktning eller att upphäva mäklarens försäljningsuppdrag så har OBM rätt att fakturera uppdragsgivaren för besiktningen efter gällande prislista.

Information om köpargenomgång

Om besiktningen har utförts med säljaren som uppdragsgivare så rekommenderar vi att köparen överväger att låta utföra en s.k. köpargenomgång. Vid en köpargenomgång går man igenom huset på plats och informerar om det som noterats i protokollet. Detta för att öka förståelsen och minska risken för missförstånd. När man är på plats är det också lättare för besiktningssmannen att besvara frågor och funderingar på ett pedagogiskt sätt. Köpargenomgången kan även genomföras via telefon men det medför en risk att besiktningssmannen ev. inte kan besvara alla frågor på samma sätt.

Allmän information

Vad är fukt?

Fukt är en naturlig del av vår miljö och livsnödvändig för oss alla. Ibland kan dock fukt ställa till med bekymmer i våra bostäder och byggnader. I våra hus fortgår hela tiden fuktvandringar såväl inifrån som utifrån. Inifrån genom brukarna från t.ex. matlagning, duschning, mm. och utifrån genom t.ex. regnvatten, snö, ytvatten, fukt från marken, etc. I vissa fall medför dessa fuktvandringar skador på fukt känsligt material och skapar sekundärskador såsom mikrobiella skador, kemiska emissioner eller t.ex. formförändringar men även estetiska skador.

Radon i luft

Radon är en gas som uppkommer när radioaktivt material sönderfaller. Radon är en lättflyktig gas utan lukt eller annan egenskap vi normalt sett kan uppleva.

Socialstyrelsen har lagt ut riktlinjer med målsättningen att samtliga bostäder skall ha en radongashalt som understiger 200 Bq/m³ före 2020. Vid besiktningar anger därför generellt sett våra besiktningssmän att radonförekomsten bör kontrolleras om inte mätprotokoll finns tillgängligt. Detta behöver inte alltid innebära att mätning behöver ske utan att kontakt med kommunens miljöförvaltning kan ge vägledning i denna fråga.

Radon kan härröra både ur byggnadsmaterial och ur marklagren under byggnaden.

Radon i vatten

Vissa hus har egen brunn för dricksvatten eller tar vatten via gemensam vattenbrunn. Radonhalten i vatten bör ej överstiga 1000 Bq/l vatten.

Vattenkvalité

Vatten tagna ur egna brunnar eller gemensamma brunnar bör kontrolleras med jämna mellanrum för att vara säkra på att vatten-kvalitén är tillfredsställande. Råd gör med kommunens miljöförvaltning för vägledning.

Asbest

Asbest är ett hälsofarligt ämne som är vanligt förekommande i äldre byggnader byggda mellan åren 1940 och 1979. Framför allt kan man finna asbest i eternit för tak och väggar, i murbruk/fix/fog, mattlim, golvbeläggningar ventilationstrummor, isoleringsmaterial m.m. Användningen av asbest förbjöds inom byggsektorn 1982. Mer information finns på Arbetsmiljöverkets föreskrifter och allmänna råd om asbest, AFS 2006:1

Energideklaration

Villor till försäljning skall, enligt ny lag, efter den 1a januari 2009 vara energideklarerade. Villor som är energideklarerade skall sedan alltid ha en energideklaration som inte är äldre än 10 år vid försäljning.

Nyproducerade byggnader ska ha en deklaration i samband med färdigställandet.

Avloppssystem

Besiktningen omfattar inte egna eller gemensamma avlopps-anläggningar. Råd gör med kommunens miljöförvaltning för vägledning om den aktuella fastigheten avloppssystem.

Provtryckning av rökgångar

Besiktningen omfattar inte undersökning av rökgångar och dess täthet etc. Vår generella inställning är att kontakta skorstensfejaren om den murade skorstensstocken inte kontrollerats de sista 5-6 åren. Eldstäder som inte används erhåller normalt sett automatiskt eldningsförbud.

Brandskyddskontroll

Föreskrifter och allmänna råd om rengöring (sotning) och brandskyddskontroll MSBFS 2014:6 anger vilka krav som föreligger på eldstäder.

Konstruktions- och detaljbedömning

Tak och vindar

1. Plana/låglutande tak

Ett plant eller låglutande tak kräver i regel mer underhåll och är svårare att kontrollera än t.ex. ett vanligt sadeltak med inspekterbar vind. Skadorna som uppträder efter läckage eller t.ex. kondensation är ofta missfärgade innertak, rötskadad råspont etc.

Eftersom takkonstruktionerna i regel inte medger besiktning-möjligheter av takkonstruktionen i sig finns ytterst begränsade möjligheter för besiktningssmannen att bedöma dess kondition och funktion.

Takets funktion påverkas i första hand av ångspärrens täthet, men också av bl.a. isoleringstjocklek, i vissa fall av takets ventilation etc. Eftersom det också oftast krävs relativt omfattande förstörande håltagning för att säkert undersöka takkonstruktionerna ses denna konstruktion därför som en s.k. dold konstruktion. Det är dock alltid ytterst upp till köparen att bedöma vilka undersökningar som skall vidtagas och vilka risker man accepterar.

Takbeklädnader av papp kräver regelbunden kontroll och underhåll. Takpapp har en förväntad livslängd om ca 20 år medan takduk har ca 30 år eller mer, vilket även gäller beklädnader av plåt.

2. Äldre takpannor av tegel eller betong samt gammal underlagspapp på yttertak

Det föreligger påtaglig risk för fuktgenomslag igenom gamla takpannor. Orsaken är att takpannorna fuktar igenom vilket medför skador på läkt och underlagspapp och ev. underliggande konstruktion. Takpannor får med åren frostsprängningar vilket innebär ökad risk för läckage. Äldre underliggande takpapp har även en bristande förmåga att fungera tillfredsställande på grund av att tätskiktet torkat ut och vatten kan läcka igenom och skada underliggande konstruktioner.

Mosspåväxt och liten överlappning på takpannorna, liten taklutning och utsatt läge medför också ökad risk.

Normal underhållsintervall för underlagspapp och takpannor är ca 30-40 år.

3. Vind med mikrobiella skador

En vind som har mikrobiella skador på yttertaket insida och där läckage genom yttertaket kan uteslutas bör undersökas noggrant. Orsaken kan vara att varm inneluft tränger upp på vinden på grund av otätheter i vindsbjälklaget. Den varma luften som befuktats i inomhusmiljön kan kondensera eller skapa en hög fuktighet i det kallare yttertaket. Om detta inträffar är det av största vikt att även undersöka byggnadens allmänventilation, vindens isoleringstjocklek, ångspärr, ventilationsspalter m.m.

Fasader

4. Tegelfasader med missfärgning saltutfällningar, med utsatt läge m.m.

Hög fuktinträning i tegelfasader leder ofta till att bakomvarande konstruktioner erhåller mikrobiella skador. Orsaken kan vara undermålig luftspalt bakom skalmuren, undermålig vattenavledning i dess nedkant eller brukspill som leder in fukten i väggkonstruktionen. Även s.k. sommarkondens kan inträffa när varm solinstrålning träffar den fuktiga väggen och medför fuktvandring in i väggkonstruktionen.

5. Enstegsfasader

Nyare hus med s.k. tunnputs där putsen sitter direkt på vägg-isoleringskivan kallas enstegsfasad.

Dessa ytterväggar saknar ventilationsspalt i väggkonstruktionerna och risk för fuktinträning i vägg föreligger. Skadorna i väggarna förblir ofta osynliga både invändigt och utvändigt i inledningsskedet.

En teknisk undersökning av en sådan fasad medför relativt omfattande håltagning.

Källare

6. Källarväggar

Om källarytterväggarnas utvändiga fuktisolering består av tjärstrykning har denna en begränsad livslängd (ofta ca 15-25 år). Detta innebär att utvändiga åtgärder i många fall skall ses som naturligt och nödvändig efter denna tidsperiod. Om den utvändiga fuktisoleringen förlorar sin täthet kan det medföra skador på ytterväggarnas insida, se även utreglade väggar nedan.

7. Utregling på källarväggarnas insida

Om utregling förekommer på källarytterväggarnas insida kan fukt- och mikrobiella skador uppstå, främst i dess nederdel. Träreolar, syllar och väggskivor riskerar att utsättas för hög fuktighet med mikrobiella skador som följd.

Även kondensutfällning kan förekomma i väggarna vid för väggarna ogynnsamma temperaturer.

Golvkonstruktioner

8. Flytande golv på betongplatta

Flytande golv betraktas ofta som en riskkonstruktion då konstruktionen generellt sett har flera möjliga fuktrelaterade brister. Organiskt material under golvets ångspärr eller cellplast exponeras ofta för en hög fuktighet från betongplattan och mikroorganismer erhåller en acceptabel livsmiljö. Detta kan på sikt medföra lukter eller annan oangenäm luftkvalité inomhus.

Ytter- och innerväggssyllar saknar i många fall fuktspärr, under dess undersida, vilket kan ge samma typ av skador som i golvet.

9. Uppreglade golv på betongplatta

Det uppreglade golvets risker ligger generellt sett i följande, organiskt material såsom träreolar, spånrester m.m. ligger i kontakt med den betongplattan som om den är fuktig ger upphov till mikrobiella skador.

Den överliggande isoleringen ger en temperaturskillnad som skapar en högre relativ fuktighet under densamma. Det är dessutom inte ovanligt att betongplattan har ingjutna reglar med stor risk för mikrobiella skador som följd. Ytter- och innerväggssyllarna saknar i många fall fuktspärr, under dess undersida, vilket kan ge samma typ av skador som i golvet.

Torpargrunder och kryppgrunder

10. Torpargrund/kryppgrund

Den självdragsventilerade kryppgrunden betraktas i de flesta fall som en riskkonstruktion. Orsaken är bl.a. den förhöjda fuktigheten i grunderna under sommarhalvåret som ofta kan leda till mikrobiella skador. Avsaknad av fuktspärr med högt fuktillskott från marken till grunden kan också vara en orsak liksom kylande berg i dagen i grunden m.m. Vi anser det vara mycket viktigt att alltid ta upp en lucka och inspektera grunden om detta rekommenderas i besiktningens protokoll. Om grunden inte bedöms vara fysiskt besiktningssbar kan det vara nödvändigt med håltagning i bjälklaget för kontroll av dess status.

11. Fönster

Fönster med isolerkassetter och 3 glasfönster kan med tiden tappa sin täthet och ge upphov till missfärgningar mellan fönsterrutorna. Detta är i huvudsak en skada av estetisk natur då fönstrets isolerings-förmåga bara marginellt påverkats. Fönster av aktuell typ anses generellt sett ha en livslängd på ca 25-30 år även om nyare fönstertyper anses ha en längre livslängd än de äldre från slutet av 1970-talet och början av 1980-talet. Fönster av typen tvåglasfönster och fönster med träkarmer anses ha en liknande teknisk livslängd (25-30 år) som ovan nämnda fönstertyper även om skadorna istället är orsakade av fukt- och rötskador.

12. Äldre badrum

Äldre badrum med kakel och eller klinkers har ofta svagheter gällande bakomvarande tätskikt och golvbrunnens anslutning till tätskiktet. Golvbrunnen och rören är ofta gjorda av gjutjärn och kan vara rostangripna. Risken för fuktskador bedöms därför vara högre.

13. Klinkers på träbjälklag

Klinkers på träbjälklag är i många fall en olämplig konstruktion då mindre rörelser alltid uppstår i träkonstruktioner dels beroende på årstidsförändringar men även på grund av belastningar. Detta kan leda till sprickor i klinkers, klinkerfogar och/eller i underliggande tätskikt. Om underliggande tätskikt skadas i våtrummen riskeras att fuktskador uppstår om golvet exponeras för vatten.

14. Golvbrunnar

Golvbrunnens anslutning till golvytskiktet är av största vikt för våtrumsgolvets funktion. Det finns därför en branschrekommendation som säger att om våtrummet renoverades efter 1990 så bör golvbrunnen bytas och efter 2007 så skall den bytas. Gjutjärnsbrunnar skall dock alltid bytas. Om golvbrunnen är smutsig vid besiktningen kan inte anslutningen till omgivande tätskikt eller ytskikt bedömas, vilket då noteras i protokollet.

Risikanalyser och fortsatt teknisk undersökning

Det är i många fall svårt eller omöjligt att fastställa vissa byggnadskonstruktioners kondition och funktion vid överlåtelsebesiktningen utan håltagning och användande av tekniska hjälpmedel såsom t.ex. fukt- och temperaturgivare.

Risikanalyser och rekommendationerna om fortsatt teknisk undersökning ger därför besiktningens förrättare möjlighet att varna för risker och rekommendera undersökningar som inte ingår i en överlåtelsebesiktning. Ofta kan förrättaren inte bedöma om föreliggande konstruktioner fungerar tillfredsställande eller inte.

Många konstruktioner fungerar förträffligt trots att dessa rent generellt betraktas som riskkonstruktioner medan andra likadana konstruktioner inte alls fungerar tillfredsställande.

För en beställare av en överlåtelsebesiktning är det därför viktigt att ta aktiv del av besiktningens protokoll och avgöra om t.ex. den fortsatta tekniska undersökningen skall utföras, eller om man som beställare kan tänka sig att ta föreliggande risker och lägga in dessa i den totala kalkylen av fastighetsköpet.

Bilaga för konstruktionskontroll

Bilagan för konstruktionskontroll utförs för att utgöra underlag till den försäkring som säljaren kan teckna.

Kontrollen innehåller en undersökning av valda konstruktionen genom att teknikern mäter fukten i provhål som tas upp i vissa känsliga konstruktioner. Teknikern mäter relativ fuktighet (RF %) och/eller Fuktkvot (FK %). När den relativa fuktigheten mäts i provhålen kontrolleras hur mycket fukt luften innehåller vid en viss temperatur. Det finns god kännedom om vid vilken relativ fuktighet t.ex. mikrobiella skador uppträder och detta kallas därför för kritiskt gränsvärde.

Det kritiska gränsvärdet brukar anges till 70-75 % RF (i luft, t.ex. i mineralull) och för fuktkvot 15-17 % (avser oftast trämaterial).

Provhål görs på platser där delar av stommen kan vara exponerad för skadlig fukt.

I regel borras ett större hål och ett mindre i de valda konstruktionerna.

Håltagning utförs i byggnader med platta på mark, källare eller souterrängvåning. Denna håltagning utförs under förutsättning att det finns uppreglade golv, flytande golv, utreglade väggar etc. i anslutning till grundkonstruktionen.

Har byggnaden kryppgrund görs håltagningen i regel underifrån och om byggnaden har torpargrund borras stickprovshålen ovanifrån. I vissa fall kan det vara nödvändigt att ta upp en inspektionslucka till grunden om sådan saknas eller att uppdragsgivaren utför någon annan åtgärd för att möjliggöra en relevant provtagning.

Observera att mätvärdena under de kritiska gränsvärdena inte är någon garanti för att konstruktionen är felfri. I vissa konstruktionsfall kan fuktvärdena variera över årtiderna och i andra fall kan högre fuktvärden finnas på andra hål i konstruktionen.

Avskrivningstider för olika material och installationer

Följande lista redovisar generell teknisk livslängd för installations- och byggnadsmaterial.

Utvändigt

Tak:

| | |
|--|-------|
| Takpapp | 20 år |
| Takduk | 30 år |
| Takpapp, under takpannor | 30 år |
| Korrugerad takplåt (underliggande takpapp) | 35 år |
| Bandfalsad plåt (med underliggande takpapp) | 35 år |
| Plåtdetaljer | 35 år |
| Hängrännor o stuprör | 25 år |
| Underlagstak | 40 år |

Fasader:

| | |
|-----------------------------|-------|
| Träpanel | 40 år |
| Färg på fasad o trädetaljer | 10 år |
| Puts | 30 år |

Fönster:

| | |
|--------------|-------|
| Isolerglas | 25 år |
| Fönster, trä | 40 år |
| Dörrar | 35 år |

Källaryttersväggar:

| | |
|----------------------|-------|
| Fuktisolering, tjära | 25 år |
| Dräneringsledning | 25 år |

Invändigt

| | |
|---------------------|-------|
| Målning/tapetsering | 10 år |
| Plastmatta på golv | 15 år |
| Laminatgolv | 20 år |
| Parkett | 40 år |

Invändigt

Ytskikt våtutrymmen

| | |
|---|-------|
| Våtrumsmatta | 25 år |
| Tätskikt under klinker | 30 år |
| Tätskikt under klinker (dispersion cax1980-1995) | 15 år |
| Våtrumstapeter | 15 år |

Installationer för vatten

| | |
|--|-------|
| Avloppsledningar, gjutjärn | 50 år |
| Avloppsledningar, pvc (installerad före 1974) | 25 år |

| | |
|--|-------|
| Avloppsledningar pvc (installerad efter 1974) | 40 år |
|--|-------|

| | |
|------------------|-------|
| Vattenrör galvad | 35 år |
| Vattenrör koppar | 50 år |

| | |
|--|-------|
| Värmeledningar och radiatorer av stål | * |
| Porslin | 30 år |

Elinstallationer

| | |
|--------------------|-------|
| Kablage, centraler | 45 år |
|--------------------|-------|

| | |
|----------|-------|
| Vitvaror | 10 år |
|----------|-------|

| | |
|---------------------|-------|
| Varmvattenberedare | 20 år |
| Luft/luft värmepump | 8 år |
| Värmepumpar, övriga | 15 år |

*Kan ej anges, beror av hur mycket luft systemet påverkats av.

Uppgifterna kommer bl.a. från renoveringshandboken, SABO avskrivningsregler, meddelande M84:10 Statens institut för byggforskning samt erfarenhetsmässiga värden.